

HOTARARE
privind aprobarea Regulamentului de organizare și funcționare a Consiliului Local al comunei Moldova-Sulita, județul Suceava

Consiliul Local al comunei Moldova-Sulita, județul Suceava.

Având în vedere :

- Referatul de aprobare la proiectul de hotărâre a primarului comunei Moldova-Sulita, județul Suceava înregistrat sub nr. 3701 din 20.09.2019 ;
- Raportul de specialitate la proiectul de hotărâre a secretarului comunei Moldova-Sulita, județul Suceava, înregistrat la nr. 3983 din 16.10.2019 și avizul comisiei de specialitate a consiliului local, în baza dispozițiilor:
- OUG nr. 57/2019 privind Codul administrativ;
- Legii nr. 52/2003 privind transparența decizională în administrația publică, republicată;
- Legii nr. 144/2007 privind înființarea, organizarea și funcționarea Agenției Naționale de Integritate, republicată, cu modificările și completările ulterioare;
- Legii nr. 176/2010 privind integritatea în exercitarea funcțiilor și demnităților publice, pentru modificarea și completarea Legii nr. 144/2007 privind înființarea, organizarea și funcționarea Agenției Naționale de Integritate, precum și pentru modificarea și completarea altor acte normative, cu completările și modificările ulterioare;
- Legii nr. 161/2003 privind unele măsuri pentru asigurarea transparenței în exercitarea demnităților publice, a funcțiilor publice și în mediul de afaceri, prevenirea și sancționarea corupției, cu modificările și completările ulterioare,
- art. 47 din Legea nr. 334/2006 privind finanțarea partidelor politice și a campaniilor electorale, republicată, cu modificările și completările ulterioare;
- Ordinului Prefectului Județului Suceava nr. 555/20.12.2016; în temeiul prevederilor art. 129, alin. (2), lit. a), alin. (3), lit. a), ale art. 139 și ale art. 632 din OUG nr. 57/2019, republicată, cu modificările și completările ulterioare.

HOTĂRĂȘTE:

Art.1. Se aprobă Regulamentul de organizare și funcționare a Consiliului local al comunei Moldova-Sulita, județul Suceava, conform Anexei care face parte integrantă din prezenta hotărâre.

Art.2. Prezenta hotărâre se poate contesta de cei interesați la instanța competentă, în termenul prevăzut de lege.

Art.3. Hotărârea se comunică Institutiei Prefectului- Județului Suceava, Primarului comunei Moldova-Sulita, județul Suceava, consilierilor locali ai comunei Moldova-Sulita și se aduce la cunoștință publică.



Primar Vasile Dobranschi

PRĂȘCĂNTE DE SEDINȚĂ,

CONTRASEMNEAZĂ:
SECRETAR,

Vasile Hărăsemciuc

Moldova-Sulita, 20.11.2019

Nr.: 33

ROMANIA
JUDEȚUL SUCEAVA
COMUNA MOLDOVA-SULITA
-CONSILIUL LOCAL -

HOTARARE

privind stabilirea nivelurilor impozitelor si taxele locale pentru anul 2020

Consiliul local al comunei Moldova-Sulita, judetul Suceava;

Avand in vedere :

- referatul de aprobare facut de primarul comunei Moldova-Sulita, inregistrat la nr. 3707 din 20.09.2019;
- raportul compartimentului de resort din cadrul primariei inregistrat la nr. 3709 din 20.09.2019 si avizul comisiei de specialitate a consiliului local.
- prevederile art. 5 alin. (2), art 16 alin.(2), art.20 alin.(1) lit. b) si art. 27 din Legea nr.273/2006, privind finantele publice locale, cu modificarile si completarile ulterioare;

- prevederile art. 454 si art. 490 din Legea nr. 227/2015 privind Codul Fiscal, cu modificarile si completarile ulterioare;

In baza prevederilor Legii nr.24/2000 privind normele de tehnică legislativă pentru elaborarea actelor normative, republicată, cu modificările și completările ulterioare;

In temeiul art.129 alin.(4) lit. c), art. 139 alin.(3) lit. a)si art. 196 alin.(1) lit. a) din Ordonanta de Urgenta a Guvernului nr. 57/2019 privind Codul administrativ;

H O T A R A S T E :

Art.1. Stabileste nivelurile impozitelor si taxelor locale pentru anul 2020, conform anexei nr.1.

Art.2. Aproba lista scutiilor si a reducerilor impozitelor si taxele locale datorate de contribuabili în anul 2020, conform anexei nr.2.

Art.3. Anexele 1 si 2 fac parte integranta din prezenta hotarare.

Art.4. Primarul comunei si compartimentul buget-contabilitate, impozite si taxe din cadrul Primariei comunei Moldova-Sulita, vor duce la indeplinire prevederile prezentei hotarari.

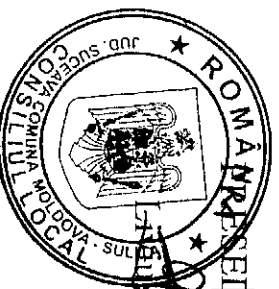

Vasile Dobranschi

PREȘEDINTE DE ȘEDINȚĂ,

CONTRASEMNEAZĂ:

SECRETAR,

Vasile Harasemciuc

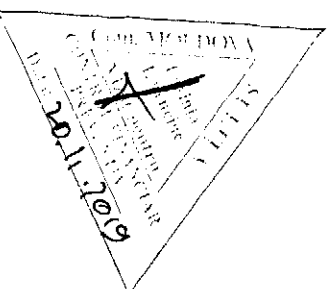

Moldova-Sulita, 20.11.2019
Nr. 34

Impozitul pe clădiri și taxa pe clădiri

1.1. Calculul impozitului pe clădirile rezidențiale aflate în proprietatea persoanelor fizice (art. 457 din lege)

(1) Pentru clădirile proprietate publică sau privată a statului ori a unităților administrativ – teritoriale, concesionate, închiriate date în administrare ori în folosință, după caz, oricăror entități, altele decât cele de drept public, se stabilește taxa pe clădiri, care se datorează de concesionari, locatari, titularii dreptului de administrare sau de folosință, după caz, în condiții similare impozitului pe clădiri. În cazul transmiterii ulterioare altor entități a dreptului de concesiune, închiriere, administrare sau folosință asupra clădirii, taxa se datorează de persoana care are relația contractuală cu persoana de drept public.

Pentru clădirile rezidențiale și clădirile-anexă, aflate în proprietatea persoanelor fizice, impozitul pe clădiri se calculează prin aplicarea unei cote de **0,16%**, asupra valorii impozabile a clădirii.

(2) Valoarea impozabilă a clădirii, exprimată în lei, se determină prin înmulțirea suprafeței construite desfășurate a acesteia, exprimată în metri pătrați, cu valoarea impozabilă corespunzătoare, exprimată în lei/m², din tabelul următor:

Tipul clădirii	Valoarea impozabilă – lei/m ² –	
	Cu instalații de apă, canalizare, electric și încălzire (condiții cumulative)	Fără instalații de apă, canalizare, electrice sau încălzire
A. Clădire cu cadre din beton armat sau cu pereți exteriori din cărămidă arsă sau din orice alte materiale rezultate în urma unui tratament termic și/sau chimic	1.046	628
B. Clădire cu pereții exteriori din lemn, din piatră naturală, din cărămidă nearsă, din vâlătuci sau din orice alte materiale nespuse unui tratament termic și/sau chimic	314	209
C. Clădire-anexă cu cadre din beton armat sau cu pereți exteriori din cărămidă arsă sau din orice alte materiale rezultate în urma unui tratament termic și/sau chimic	209	183
D. Clădire-anexă cu pereții exteriori din lemn, din piatră naturală, din cărămidă nearsă, din vâlătuci sau din orice materiale nespuse unui tratament termic și/sau chimic	131	78
E. În cazul contribuabilului care deține la aceeași adresă încăperi amplasate la subsol, demisol și/sau la mansardă, utilizate ca locuință, în oricare dintre tipurile de clădiri prevăzute la lit. A–D	75% din suma care s-ar aplica clădirii	75% din suma care s-ar aplica clădirii
F. În cazul contribuabilului care deține la aceeași adresă încăperi amplasate la subsol, la demisol și/sau la mansardă, utilizate în alte scopuri decât cel de locuință, în oricare dintre tipurile de clădiri prevăzute la lit. A–D	50% din suma care s-ar aplica clădirii	50% din suma care s-ar aplica clădirii

(3) În cazul unei clădiri care are pereții exteriori din materiale diferite, pentru stabilirea valorii impozabile a clădirii se identifică în tabelul prevăzut la alin. (2) valoarea impozabilă corespunzătoare materialului cu ponderea cea mai mare.

(4) Suprafața construită desfășurată a unei clădiri se determină prin însumarea suprafețelor secțiunilor tuturor nivelurilor clădirii, inclusiv ale balcoanelor, logiilor sau ale celor situate la subsol sau la mansardă, exceptând suprafețele podurilor neutilizate ca locuință, ale scăriilor și teraselor neacoperite.

(5) Dacă dimensiunile exterioare ale unei clădiri nu pot fi efectiv măsurate pe conturul exterior, atunci suprafața construită desfășurată a clădirii se determină prin înmulțirea suprafeței utile a clădirii cu un coeficient de transformare de 1,4.

(6) Valoarea impozabilă a clădirii se ajustează în funcție de rangul localității și zona în care este amplasată clădirea, prin înmulțirea valorii determinate conform alin. (2)–(5) cu coeficientul de corecție corespunzător, prevăzut în tabelul următor:

Zona în cadrul localității	Rangul localității					
	0	I	II	III	IV	V
A	2,60	2,50	2,40	2,30	1,10	1,05
B	2,50	2,40	2,30	2,20	1,05	1,00
C	2,40	2,30	2,20	2,10	1,00	0,95
D	2,30	2,20	2,10	2,00	0,95	0,90

Pentru comuna Moldova Sulița rangul localității este **IV pentru satul Moldova Sulița și V pentru saul Benia și cătunul Cruhla conform art. 2 din Legea 351/ 2001 și zona A**

(8) Valoarea impozabilă a clădirii, determinată în urma aplicării prevederilor alin. (1)-(7), se reduce în funcție de anul terminării acesteia, după cum urmează:

- a) cu 50%, pentru clădirea care are o vechime de peste 100 de ani la data de 1 ianuarie a anului fiscal de referință;
- b) cu 30%, pentru clădirea care are o vechime cuprinsă între 50 de ani și 100 de ani inclusiv, la data de 1 ianuarie a anului fiscal de referință;
- c) cu 10%, pentru clădirea care are o vechime cuprinsă între 30 de ani și 50 de ani inclusiv, la data de 1 ianuarie a anului fiscal de referință.

(9) În cazul clădirii la care au fost executate lucrări de renovare majoră, din punct de vedere fiscal, anul terminării se actualizează, astfel că acesta se consideră ca fiind cel în care a fost efectuată recepția la terminarea lucrărilor. Renovarea majoră reprezintă acțiunea complexă care cuprinde obligatoriu lucrări de intervenție la structura de rezistență a clădirii, pentru asigurarea cerinței fundamentale de rezistență mecanică și stabilitate, prin acțiuni de reconstruire, consolidare, modernizare, modificarea sau extindere, precum și, după caz, alte lucrări de intervenție pentru menținerea, pe întreaga durată de exploatare a clădirii, a celorlalte cerințe fundamentale aplicabile construcțiilor, conform legii, vizând, în principal, creșterea performanței energetice și a calității arhitectural-ambientale și funcționale a clădirii. Anul terminării se actualizează în condițiile în care, la terminarea lucrărilor de renovare majoră, valoarea clădirii crește cu cel puțin 50% față de valoarea acesteia la data începerii executării lucrărilor.

1.2. Calculul impozitului pe clădirile nerezidențiale aflate în proprietatea persoanelor fizice (art. 458 din lege)

- (1) Pentru clădirile nerezidențiale aflate în proprietatea persoanelor fizice, impozitul pe clădiri se calculează prin aplicarea unei cote de **0,7%** asupra valorii care poate fi:
- a) valoarea rezultată dintr-un raport de evaluare întocmit de un evaluator autorizat în ultimii 5 ani anteriori anului de referință, depus organul fiscal local până la primul termen de plată din anul de referință ;
 - b) valoarea finală a lucrărilor de construcții, în cazul clădirilor noi, construite în ultimii 5 ani anteriori anului de referință;
 - c) valoarea clădirilor care rezultă din actul prin care se transferă dreptul de proprietate, în cazul clădirilor dobândite în ultimii 5 ani anteriori anului de referință.
 - (3) Pentru clădirile nerezidențiale aflate în proprietatea persoanelor fizice, utilizate pentru activități din domeniul agricol, impozitul pe clădiri se calculează prin aplicarea unei cote de 0,4% asupra valorii impozabile a clădirii.
 - (4) În cazul în care valoarea clădirii nu poate fi calculată conform prevederilor alin. (1), impozitul se calculează prin aplicarea cotei de 2% asupra valorii impozabile determinate conform art. 457 din lege.

1.3. Calculul impozitului pe clădirile cu destinație mixtă aflate în proprietatea persoanelor fizice (art. 459 din lege)

- (1) În cazul clădirilor cu destinație mixtă aflate în proprietatea persoanelor fizice, impozitul se calculează prin însumarea impozitului calculat pentru suprafața folosită în scop rezidențial conform art. 457 cu impozitul determinat pentru suprafața folosită în scop nerezidențial, conform art. 458 din lege.
- (2) În cazul în care la adresa clădirii este înregistrat un domiciliu fiscal la care nu se desfășoară nicio activitate economică, impozitul se calculează conform art. 457 din lege.
- (3) Dacă suprafețele folosite în scop rezidențial și cele folosite în scop nerezidențial nu pot fi evidențiate distinct, se aplică următoarele reguli:
- a) în cazul în care la adresa clădirii este înregistrat un domiciliu fiscal la care nu se desfășoară nicio activitate economică, impozitul se calculează conform art. 457 din lege;

b) în cazul în care la adresa clădirii este înregistrat un domiciliu fiscal la care se desfășoară activitatea economică, iar cheltuielile cu utilitățile sunt înregistrate în sarcina persoanei care desfășoară activitatea economică, impozitul pe clădiri se calculează conform prevederilor art. 458 din lege.

1.4. Calculul impozitului/taxei pe clădirile deținute de persoane juridice (art. 460 din lege)

(1) Pentru clădirile rezidențiale aflate în proprietatea sau deținute de persoane juridice, impozitul/taxa pe clădiri se calculează prin aplicarea unei de **0,13 %** asupra valorii impozabile a clădirii.

(2) Pentru clădirile nerezidențiale aflate în proprietatea sau deținute de persoane juridice, impozitul/taxa pe clădiri se calculează prin aplicarea unei cote de **0,7%**, asupra valorii impozabile a clădirii.

(3) Pentru clădirile nerezidențiale aflate în proprietatea sau deținute de persoane juridice, utilizate pentru activități din domeniul agricol, impozitul/taxa pe clădiri se calculează prin aplicarea unei cote de **0,4%** asupra valorii impozabile a clădirii.

(4) În cazul clădirilor cu destinație mixtă aflate în proprietatea persoanelor juridice, impozitul se determină prin însumarea impozitului calculat pentru suprafața folosită în scop rezidențial conform alin. (1), cu impozitul calculat pentru suprafața folosită în scop nerezidențial, conform alin. (2) sau (3).

(5) Pentru stabilirea impozitului/taxei pe clădiri, valoarea impozabilă a clădirilor aflate în proprietatea persoanelor juridice este valoarea de la 31 decembrie a anului anterior celui pentru care se datorează impozitul/taxa și poate fi:

a) ultima valoare impozabilă înregistrată în evidențele organului fiscal;

b) valoarea rezultată dintr-un raport de evaluare întocmit de un evaluator autorizat în conformitate cu standardele de evaluare a bunurilor aflate în vigoare la data evaluării;

c) valoarea finală a lucrărilor de construcții, în cazul clădirilor noi, construite în cursul anului fiscal anterior;

d) valoarea clădirilor care rezultă din actul prin care se transferă dreptul de proprietate, în cazul clădirilor dobândite în cursul anului fiscal anterior;

e) în cazul clădirilor care sunt finanțate în baza unui contract de leasing financiar, valoarea rezultată dintr-un raport de evaluare întocmit de un evaluator autorizat în conformitate cu standardele de evaluare a bunurilor aflate în vigoare la data evaluării;

f) în cazul clădirilor pentru care se datorează taxa pe clădiri, valoarea înscrisă în contabilitatea proprietarului clădirii și comunicată concesionarului, locatarului, titularului dreptului de administrare sau de folosință, după caz.

(6) Valoarea impozabilă a clădirii se actualizează o dată la 3 ani pe baza unui raport de evaluare a clădirii întocmit de un evaluator autorizat în conformitate cu standardele de evaluare a bunurilor aflate în vigoare la data evaluării, deus organul fiscal local până la primul termen de plată din anul de referință.

(7) Prevederile alin. (6) nu se aplică în cazul clădirilor care aparțin persoanelor față de care a fost pronunțată o hotărâre definitivă de declanșare a procedurii falimentului.

(7⁷) *Prevederile alin. (6) nu se aplică în cazul clădirilor care sunt scutite de plata impozitului/ taxei pe clădiri potrivit art.456 alin (1)*

(8) În cazul în care proprietarul clădirii nu a actualizat valoarea impozabilă a clădirii în ultimii 3 ani anteriori anului de referință, cota impozitului/taxei pe clădiri este **5%**.

(9) În cazul în care proprietarul clădirii pentru care se datorează taxa pe clădiri nu a actualizat valoarea impozabilă în ultimii 3 ani anteriori anului de referință, diferența de taxă față de cea stabilită conform alin. (1) sau (2), după caz, va fi datorată de proprietarul clădirii.

(10) Cota impozitului/taxei pe clădiri prevăzută la alin. (1) și (2) se stabilește prin hotărâre a consiliului local.

1.5 Plata impozitului/taxei (art. 462 din lege)

(1) Impozitul pe clădiri se plătește anual, în două rate egale, până la datele de 31 martie și 30 septembrie, inclusiv.

(2) Pentru plata cu anticipație a impozitului pe clădiri, datorat pentru întregul an de către contribuabili, până la data de 31 martie a anului respectiv, se acordă o bonificație de **10%**.

(3) Impozitul pe clădiri, datorat aceleiași buget local de către contribuabili, de până la 50 lei inclusiv, se plătește integral până la primul termen de plată.

(4) În cazul în care contribuabilul deține în proprietate mai multe clădiri amplasate pe raza aceleiași unități administrativ-teritoriale, prevederile alin. (2) și (3) se referă la impozitul pe clădiri cumulat.

5) *În cazul contractelor de concesiune, închiriere, administrare sau folosință, care se referă la perioade mai mari de o lună, taxa pe clădiri se plătește lunar, până la data de 25 inclusiv a lunii următoare fiecărei luni din perioada de valabilitate a contractului, de către concesionar, locatar, titularul dreptului de administrare sau de folosință.*

6) *În cazul contractelor care se referă la perioade mai mici de o lună, persoana juridică de drept public care transmite dreptul de concesiune, închiriere, administrare sau folosință colectează taxa pe clădiri de la concesionari, locatari,*

titularii dreptului de administrare sau de folosință și o versă lunar, până la data de 25 inclusiv a lunii următoare fiecărei luni din perioada de valabilitate a contractului.

II. Impozitul pe teren și taxa pe teren

II. 1. Calculul impozitului/taxei pe teren (art. 465 din lege)

(1) Impozitul/Taxa pe teren se stabilește luând în calcul suprafața terenului, rangul localității în care este amplasat terenul, zona și categoria de folosință a terenului, conform încadrării făcute de consiliul local.

Pentru comuna Moldova Sulița rangul localității este **IV** pentru satul **Moldova Sulița și V** pentru saul **Benia și cătunul Cruha conform art. 2 din Legea 351/ 2001 și zona A.**

(2) În cazul unui teren amplasat în intravilan, înregistrat în registrul agricol la categoria de folosință terenuri cu construcții, impozitul/taxa pe teren se stabilește prin înmulțirea suprafeței terenului, exprimată în hectare, cu suma corespunzătoare prevăzută în următorul tabel:

Zona în cadrul localității	Nivelurile impozitului/taxei, pe ranguri de localități				
	I	II	III	IV	V
A	10.353	8.597	7.553	6.545	1098
B	8.597	6.499	5.269	4.447	711
C	6.499	4.447	3.3335	2.113	534
D	4.447	2.113	1.763	1.230	348

(3) În cazul unui teren amplasat în intravilan, înregistrat în registrul agricol la altă categorie de folosință decât cea de terenuri cu construcții, impozitul/taxa pe teren se stabilește prin înmulțirea suprafeței terenului, exprimată în hectare, cu suma corespunzătoare prevăzută la alin. (4), iar acest rezultat se înmulțește cu coeficientul de corecție corespunzător prevăzută la alin. (5).

(4) Pentru stabilirea impozitului/taxei pe teren, potrivit alin. (3), se folosesc sumele din tabelul următor, exprimate în lei pe hectar:

Nr. crt.	Zona Categoria de folosință	A	B	C	D
1	Teren arabili	29	21	19	15
2	Pășune	26	19	15	13
3	Fâneață	26	19	15	13
4	Vie	48	35	28	19
5	Livadă	55	46	35	28
6	Pădure sau alt teren cu vegetație forestieră	29	21	19	15
7	Teren cu ape	16	13	8	0
8	Drumuri și căi ferate	0	0	0	0
9	Teren neproductiv	0	0	0	0

(5) Suma stabilită conform alin. (4) se înmulțește cu coeficientul de corecție corespunzător prevăzută în următorul tabel:

Rangul localității	Coeficientul de corecție
IV	1,10
V	1,00

(6) Ca excepție de la prevederile alin. (3)–(5), în cazul contribuabililor persoane juridice, pentru terenul amplasat în intravilan, înregistrat în registrul agricol la altă categorie de folosință decât cea de terenuri cu construcții, impozitul/taxa pe teren se calculează conform prevederilor alin. (7) numai dacă îndeplinesc, cumulativ, următoarele condiții:

a) au prevăzută în statut, ca obiect de activitate, agricultură;

b) au înregistrate în evidența contabilă, pentru anul fiscal respectiv, venituri și cheltuieli din desfășurarea obiectului de activitate prevăzută la lit. a).

(7) În cazul unui teren amplasat în extravilan, impozitul/taxa pe teren se stabilește prin înmulțirea suprafeței terenului, exprimată în hectare, cu suma corespunzătoare prevăzută în următorul tabel, înmulțită cu coeficientul de corecție corespunzător prevăzută la art. 457 alin. (6) din lege:

Nr. crt.	Categoria de folosință	Impozit (lei)
1	Teren cu construcții	32
2	Teren arabil	52
3	Pășune	40
4	Fâneață	40
5	Vie pe rod, alta decât cea prevăzută la nr. crt. 5.1	58
5.1	Vie până la intrarea pe rod	0
6	Livadă pe rod, alta decât cea prevăzută la nr. crt. 6.1	59
6.1	Livadă până la intrarea pe rod	0
7	Pădure sau alt teren cu vegetație forestieră, cu excepția celui prevăzut la nr. crt. 7.1	21
7.1	Pădure în vârstă de până la 20 de ani și pădure cu rol de protecție	0
8	Teren cu apă, altul decât cel cu amenajări piscicole	6
8.1	Teren cu amenajări piscicole	36
9	Drumuri și căi ferate	0
10	Teren neproductiv	0

(7¹) În cazul unui terenurilor aparținând cultelor religioase recunoscute oficial în România și asociațiilor religioase, precum și componentelor locale ale acestora, cu excepția suprafețelor care sunt folosite pentru activități economice, valoarea impozabilă se stabilește prin asimilare cu terenuri neproductive.

II.2 Plata impozitului și a taxei pe teren (art. 467 din lege)

(1) Impozitul pe teren se plătește anual, în două rate egale, până la datele de 31 martie și 30 septembrie inclusiv.

(2) Pentru plata cu anticipație a impozitului pe teren, datorat pentru întregul an de către contribuabilii, până la data de 31 martie inclusiv, a anului respectiv, se acordă o bonificație de 10%.

(3) Impozitul pe teren, datorat aceuiași buget local de către contribuabilii, persoane fizice și juridice, de până la 50 lei inclusiv, se plătește integral până la primul termen de plată.

(4) În cazul în care contribuabilii deține în proprietate mai multe terenuri amplasate pe raza aceleiași unități administrativ-teritoriale, prevederile alin. (2) și (3) se referă la impozitul pe teren cumulat.

(5) În cazul contractelor de concesiune, închiriere, administrare sau folosință, care se referă la perioade mai mari de o lună, taxa pe teren se plătește lunar, până la data de 25 inclusiv a lunii următoare fiecărei luni din perioada de valabilitate a contractului, de către concesionar, locatar, titularul dreptului de administrare sau de folosință.

(6) În cazul contractelor care se referă la perioade mai mici de o lună, persoana juridică de drept public care transmite dreptul de concesiune, închiriere, administrare sau folosință colectează taxa pe teren de la concesionar, locatar, titularii dreptului de administrare sau de folosință și o varsă lunar, până la data de 25 inclusiv a lunii următoare fiecărei luni din perioada de valabilitate a contractului.

III. Impozitul pe mijloacele de transport

III.1 Calculul impozitului

(1) Impozitul pe mijloacele de transport se calculează în funcție de tipul mijlocului de transport, conform celor prevăzute în prezentul capitol.

(2) În cazul oricăruia dintre următoarele autovehicule, impozitul pe mijlocul de transport se calculează în funcție de capacitatea cilindrică a acestuia, prin înmulțirea fiecărei grupe de 200 cm³ sau fracțiune din aceasta cu suma corespunzătoare din tabelul următor:

Nr. crt.	Mijloace de transport cu tracțiune mecanică	Lei/200 cm ³ sau fracțiune din aceasta
I. Vehicule înmatriculate (lei/200 cm ³ sau fracțiune din aceasta)		
1	Motociclete, tricicluri, cvadricicluri și autoturisme cu capacitatea cilindrică de până la 1.600 cm ³ inclusiv	10
2	Motociclete, tricicluri și cvadricicluri cu capacitatea cilindrică de peste 1.600 cm ³	14
3	Autoturisme cu capacitatea cilindrică între 1.601 cm ³ și 2.000 cm ³ inclusiv	25
4	Autoturisme cu capacitatea cilindrică între 2.001 cm ³ și 2.600 cm ³ inclusiv	84

5	Autoturisme cu capacitatea cilindrică între 2.601 cm ³ și 3.000 cm ³ inclusiv	157
6	Autoturisme cu capacitatea cilindrică de peste 3.001 cm ³	335
7	Autobuze, autocare, microbuze	31
8	Alte vehicule cu tracțiune mecanică cu masa totală maximă autorizată de până la 12 tone, inclusiv	37
9	Tractoare înmatriculate	21
III. Vehicule înregistrate		
1	Vehicule cu capacitate cilindrică	lei/200 cm ³
1.1	Vehicule înregistrate cu capacitate cilindrică < 4.800 cm ³	5
1.2	Vehicule înregistrate cu capacitate cilindrică > 4.800 cm ³	8
2	Vehicule fără capacitate cilindrică evidențiată	105 lei/an

(3) În cazul mijloacelor de transport hibride, impozitul se reduce cu minimum 50%.

(4) În cazul unui ataș, impozitul pe mijlocul de transport este de 50% din impozitul pentru motocicletele respective.

(5) În cazul unui autovehicul de transport de marfă cu masa totală autorizată egală sau mai mare de 12 tone, impozitul pe mijloacele de transport este egal cu suma corespunzătoare prevăzută în tabelul următor:

I	Numărul de axe și greutatea brută încărcată maximă admisă	Impozitul (în lei/an)	
		Axe(e) motor(oare) cu sistem de suspensie pneumatică echivalentele recunoscute	Alte sisteme de suspensie sau pentru axele motoare
II. două axe			
1	Masa de cel puțin 12 tone, dar mai mică de 13 tone	0	149
2	Masa de cel puțin 13 tone, dar mai mică de 14 tone	149	413
3	Masa de cel puțin 14 tone, dar mai mică de 15 tone	413	581
4	Masa de cel puțin 15 tone, dar mai mică de 18 tone	581	1315
5	Masa de cel puțin 18 tone	581	1315
III. 3 axe			
1	Masa de cel puțin 15 tone, dar mai mică de 17 tone	149	259
2	Masa de cel puțin 17 tone, dar mai mică de 19 tone	259	532
3	Masa de cel puțin 19 tone, dar mai mică de 21 tone	532	691
4	Masa de cel puțin 21 tone, dar mai mică de 23 tone	691	1066
5	Masa de cel puțin 23 tone, dar mai mică de 25 tone	1066	1656
6	Masa de cel puțin 25 tone, dar mai mică de 26 tone	1066	1656
7	Masa de cel puțin 26 tone	1066	1656
III. 4 axe			
1	Masa de cel puțin 23 tone, dar mai mică de 25 tone	691	701
2	Masa de cel puțin 25 tone, dar mai mică de 27 tone	701	1094
3	Masa de cel puțin 27 tone, dar mai mică de 29 tone	1094	1737
4	Masa de cel puțin 29 tone, dar mai mică de 31 tone	1737	2577
5	Masa de cel puțin 31 tone, dar mai mică de 32 tone	1737	2577
6	Masa de cel puțin 32 tone	1737	2577

(6) În cazul unei combinații de autovehicule, un autovehicul articulat sau tren rutier, de transport de marfă cu masa totală maximă autorizată egală sau mai mare de 12 tone, impozitul pe mijloacele de transport este egal cu suma corespunzătoare prevăzută în tabelul următor:

Numărul de axe și greutatea brută încărcată maximă admisă	Impozitul (în lei/an)	
	Axe(e) motor(oare) cu sistem de suspensie pneumatică echivalentele recunoscute	Alte sisteme de suspensie sau pentru axele motoare

I		2 + 1 axe			
1	Masa de cel puțin 12 tone, dar mai mică de 14 tone	0	0	0	
2	Masa de cel puțin 14 tone, dar mai mică de 16 tone	0	0	0	
3	Masa de cel puțin 16 tone, dar mai mică de 18 tone	0	67	67	
4	Masa de cel puțin 18 tone, dar mai mică de 20 tone	67	154	154	
5	Masa de cel puțin 20 tone, dar mai mică de 22 tone	154	360	360	
6	Masa de cel puțin 22 tone, dar mai mică de 23 tone	360	465	465	
7	Masa de cel puțin 23 tone, dar mai mică de 25 tone	465	840	840	
8	Masa de cel puțin 25 tone, dar mai mică de 28 tone	840	1473	1473	
9	Masa de cel puțin 28 tone	840	1473	1473	
II		2+2 axe			
1	Masa de cel puțin 23 tone, dar mai mică de 25 tone	144	336	336	
2	Masa de cel puțin 25 tone, dar mai mică de 26 tone	336	552	552	
3	Masa de cel puțin 26 tone, dar mai mică de 28 tone	552	811	811	
4	Masa de cel puțin 28 tone, dar mai mică de 29 tone	811	979	979	
5	Masa de cel puțin 29 tone, dar mai mică de 31 tone	979	1608	1608	
6	Masa de cel puțin 31 tone, dar mai mică de 33 tone	1608	2231	2231	
7	Masa de cel puțin 33 tone, dar mai mică de 36 tone	2231	3388	3388	
8	Masa de cel puțin 36 tone, dar mai mică de 38 tone	2231	3388	3388	
9	Masa de cel puțin 38 tone	2231	3388	3388	
III		2+3 axe			
1	Masa de cel puțin 36 tone, dar mai mică de 38 tone	1777	2472	2472	
2	Masa de cel puțin 38 tone, dar mai mică de 40 tone	2472	3359	3359	
3	Masa de cel puțin 40 tone	2472	3359	3359	
IV		3+2 axe			
1	Masa de cel puțin 36 tone, dar mai mică de 38 tone	1569	2179	2179	
2	Masa de cel puțin 38 tone, dar mai mică de 40 tone	2179	3014	3014	
3	Masa de cel puțin 40 tone, dar mai mică de 44 tone	3014	4658	4658	
4	Masa de cel puțin 44 tone	3014	4658	4658	
V		3+3 axe			
1	Masa de cel puțin 36 tone, dar mai mică de 38 tone	892	1079	1079	
2	Masa de cel puțin 38 tone, dar mai mică de 40 tone	1079	1613	1613	
3	Masa de cel puțin 40 tone, dar mai mică de 44 tone	1613	2567	2567	
4	Masa de cel puțin 44 tone	1613	2567	2567	

(7) În cazul unei remorci, al unei semiremorci sau rulote care nu face parte dintr-o combinație de autovehicule prevăzută la alin. (6), taxa asupra mijlocului de transport este egală cu suma corespunzătoare din tabelul următor:

Masa totală maximă autorizată		Impozit
a. Până la 1 tonă, inclusiv		— lei —
b. Peste 1 tonă, dar nu mai mult de 3 tone		13
c. Peste 3 tone, dar nu mai mult de 5 tone		42
d. Peste 5 tone		63
		73

(8) În cazul mijloacelor de transport pe apă, impozitul pe mijlocul de transport este egal cu suma corespunzătoare din tabelul următor:

Mijlocul de transport pe apă	Impozit — lei/an —
1. Luntre, bărci fără motor, folosite pentru pescuit și uz personal	22
2. Bărci fără motor, folosite în alte scopuri	59
3. Bărci cu motor	220
4. Nave de sport și agrement	105
5. Scutere de apă	220
6. Remorcare și împingătoare:	X
a) până la 500 CP, inclusiv	585

b) peste 500 CP și până la 2000 CP, inclusiv	951
c) peste 2000 CP și până la 4000 CP, inclusiv	1462
d) peste 4000 CP	2340
7. Vapoare -- pentru fiecare 1000 tdw sau fracțiune din acesta	190
8. Ceamuri, șleपुरi și barje fluviale:	X
a) cu capacitatea de încărcare până la 1500 de tone, inclusiv	190
b) cu capacitatea de încărcare de peste 1500 de tone și până la 3000 de tone, inclusiv	293
c) cu capacitatea de încărcare de peste 3000 de tone	513

(9) În înțelesul prezentului articol, capacitatea cilindrică sau masa totală maximă autorizată a unui mijloc de transport se stabilește prin cartea de identitate a mijlocului de transport, prin factura de achiziție sau un alt document similar.

III.2 Plata impozitului (art. 472 din lege)

(1) Impozitul pe mijlocul de transport se plătește anual, în două rate egale, până la datele de 31 martie și 30 septembrie inclusiv.

(2) Pentru plata cu anticipație a impozitului pe mijlocul de transport, datorat pentru întregul an de către contribuabil, până la data de 31 martie a anului respectiv inclusiv, se acordă o bonificație de 10%.

(3) Impozitul anual pe mijlocul de transport, datorat aceiași buget local de către contribuabil, persoane fizice și juridice, de până la 50 lei inclusiv, se plătește integral până la primul termen de plată. În cazul în care contribuabilul deține în proprietate mai multe mijloace de transport, pentru care impozitul este datorat bugetului local al aceleiași unități administrativ-teritoriale, suma de 50 lei se referă la impozitul pe mijlocul de transport cumulat al acestora.

IV. Taxa pentru eliberarea certificatelor, avizelor și a autorizațiilor

IV. 1. Taxa pentru eliberarea certificatelor de urbanism, a autorizațiilor de construire și a altor avize și autorizații (art. 474 din lege)

(1) Taxa pentru eliberarea certificatului de urbanism, în mediul urban, este egală cu suma stabilită conform tabelului următor:

Suprafața pentru care se obține certificatul de urbanism	- lei -
a) până la 150 m ² , inclusiv	5
b) între 151 și 250 m ² , inclusiv	6
c) între 251 și 500 m ² , inclusiv	7
d) între 501 și 750 m ² , inclusiv	10
e) între 751 și 1.000 m ² , inclusiv	14
f) peste 1.000 m ²	15 + 0,01 lei/m ² , pentru fiecare m ² care depășește 1.000 m ²

(2) Taxa pentru eliberarea certificatului de urbanism pentru o zonă rurală este egală cu 50% din taxa stabilită conform alin. (1).

(3) Taxa pentru prelungirea unui certificat de urbanism este egală cu 30% din cuantumul taxei pentru eliberarea certificatului sau a autorizației inițiale.

(4) Taxa pentru avizarea certificatului de urbanism de către comisia de urbanism și amenajarea teritoriului, de către primari sau de către structurile de specialitate din cadrul Consiliului Județean este în sumă de 16 lei,

(5) Taxa pentru eliberarea unei autorizații de construire pentru o clădire rezidențială sau clădire-anexă este egală cu 0,5% din valoarea autorizată a lucrărilor de construcții.

(6) Taxa pentru eliberarea autorizației de construire pentru alte construcții decât cele menționate la alin. (5) este egală cu 1% din valoarea autorizată a lucrărilor de construcție, inclusiv valoarea instalațiilor aferente.

(7) Pentru taxele prevăzute la alin. (5) și (6) stabilite pe baza valorii autorizate a lucrărilor de construcție se aplică următoarele reguli:

a) taxa datorată se stabilește pe baza valorii lucrărilor de construcție declarate de persoana care solicită autorizația și se plătește înainte de emiterea avizului;

b) pentru taxa prevăzută la alin. (5), valoarea reală a lucrărilor de construcție nu poate fi mai mică decât valoarea impozabilă a clădirii stabilită conform art. 457;

c) în termen de 15 zile de la data finalizării lucrărilor de construcție, dar nu mai târziu de 15 zile de la data la care expiră autorizația respectivă, persoana care a obținut autorizația trebuie să depună o declarație privind valoarea lucrărilor de construcție la compartimentul de specialitate al autorității administrației publice locale;

- d) până în cea de-a 15-a zi, inclusiv, de la data la care se depune situația finală privind valoarea lucrărilor de construcții, compartimentul de specialitate al autorității administrației publice locale are obligația de a stabili taxa datorată pe baza valorii reale a lucrărilor de construcție;
- e) până în cea de-a 15-a zi, inclusiv, de la data la care compartimentul de specialitate al autorității administrației publice locale a comunicat valoarea stabilită pentru taxă, trebuie plătită orice diferență de taxă datorată de către persoana care a primit autorizația sau orice diferență de taxă care trebuie rambursată de autoritatea administrației publice locale.
- (8) Taxa pentru prelungirea unei autorizații de construire este egală cu 30% din cuantumul taxei pentru eliberarea certificatului sau a autorizației înștiale.
- (9) Taxa pentru eliberarea autorizației de desființare, totală sau parțială, a unei construcții este egală cu 0,1% din valoarea impozabilă stabilită pentru determinarea impozitului pe clădiri, aferentă părții desființate.
- (10) Taxa pentru eliberarea autorizației de foraje sau excavări necesare lucrărilor de cercetare și prospectare a terenurilor în etapa efectuării studiilor geotehnice și a studiilor privind ridicările topografice, sondele de gaze, petrol și alte excavări se datorează de către titularii drepturilor de prospecțiune și explorare și se calculează prin înmulțirea numărului de metri pătrați de teren ce vor fi efectiv afectați la suprafața solului de foraje și excavări cu o valoare de **10,00 lei**.
- (11) În termen de 30 de zile de la finalizarea fazelor de cercetare și prospectare, contribuabilii au obligația să declare suprafața efectiv afectată de foraje sau excavări, iar în cazul în care aceasta diferă de cea pentru care a fost emisă anterior o autorizație, taxa aferentă se regularizează astfel încât să reflecte suprafața efectiv afectată.
- (12) Taxa pentru eliberarea autorizației necesare pentru lucrările de organizare de șantier în vederea realizării unei construcții, care nu sunt incluse în altă autorizație de construire, este egală cu 3% din valoarea autorizată a lucrărilor de organizare de șantier.
- (13) Taxa pentru eliberarea autorizației de amenajare de tabere de corturi, căsuțe sau rulote ori campinguri este egală cu 2% din valoarea autorizată a lucrărilor de construcție.
- (14) Taxa pentru autorizarea amplasării de chioșcuri, containere, tonele, cabine, spații de expunere, corpuri și panouri de afișaj, firme și reclame situate pe căile și în spațiile publice este de **8 lei**, inclusiv, pentru fiecare metru pătrat de suprafață ocupată de construcție.
- (15) Taxa pentru eliberarea unei autorizații privind lucrările de racorduri și bransamente la rețele publice de apă, canalizare, gaze, termice, energie electrică, telefonie și televiziune prin cablu este de **14 lei**, pentru fiecare racord.
- (16) Taxa pentru eliberarea certificatului de nomenclatură stradală și adresă este în sumă de **9 lei**.

IV.2. Taxa pentru eliberarea autorizațiilor pentru desfășurarea unor activități (art. 475 din lege)

- (1) Taxa pentru eliberarea autorizațiilor sanitare de funcționare este de **10 lei**, .
- (2) Taxele pentru eliberarea atestatăului de producător, respectiv pentru eliberarea carnetului de comercializare a produselor din sectorul agricol sunt de **52 lei**.
- (3) Persoanele a căror activitate este înregistrată în grupele CAEN 561 – Restaurante, 563 – Baruri și alte activități de servire a băuturilor și 932 – Alte activități recreative și distractive potrivit Clasificării activităților din economia națională – CAEN, actualizată prin Ordinul președintelui Institutului Național de Statistică nr. 337/2007 privind actualizarea Clasificării activităților din economia națională – CAEN, datorează bugetului local al comunei, orașului sau municipiului, după caz, în a cărui rază administrativ-teritorială se desfășoară activitatea, o taxă pentru eliberarea/vizarea anuală a autorizației privind desfășurarea acestor activități, în funcție de suprafața aferentă activităților respective, în sumă de:
- a) **523 lei**, pentru o suprafață de până la 500 m², inclusiv;
- b) **4.184 lei** pentru o suprafață mai mare de 500 m².

V. Taxa pentru folosirea mijloacelor de reclamă și publicitate (art. 477 din lege)

V.1. Taxa pentru serviciile de reclamă și publicitate

- (4) Taxa pentru servicii de reclamă și publicitate se calculează prin aplicarea cotei taxei respective la valoarea serviciilor de reclamă și publicitate.
- (5) Cota taxei este de **1%**

V.2. Taxa pentru afișaj în scop de reclamă și publicitate (art. 478 din lege)

- (2) Valoarea taxei pentru afișaj în scop de reclamă și publicitate se calculează anual prin înmulțirea numărului de metri pătrați sau a fracțiunii de metru pătrat a suprafeței afișajului pentru reclamă sau publicitate cu următoarele sume:

- a) în cazul unui afișaj situat în locul în care persoana derulează o activitate economică, suma este de **10 lei**, inclusiv;
- b) în cazul oricărui altui panou, afișaj sau oricărei altei structuri de afișaj pentru reclamă și publicitate, suma este **10 lei**.

VI Impozitul pe spectacole (art. 481 din lege)

VI 1. Calculul impozitului

- (1) Impozitul pe spectacole se calculează prin aplicarea cotei de impozit la suma încasată din vânzarea biletelor de intrare și a abonamentelor.
- (2) Se stabilește cota de impozit după cum urmează:
- a) 1%, în cazul unui spectacol de teatru, de exemplu o piesă de teatru, balet, operă, operetă, concert filarmonic sau altă manifestare muzicală, prezentarea unui film la cinematograful, un spectacol de circ sau orice competiție sportivă internă sau internațională;
- b) 2% în cazul oricărei altei manifestări artistice decât cele enumerate la lit. a).
- (3) Suma primită din vânzarea biletelor de intrare sau a abonamentelor nu cuprinde sumele plătite de organizatorul spectacolului în scopuri caritabile, conform contractului scris intrat în vigoare înaintea vânzării biletelor de intrare sau a abonamentelor.

VII Taxe speciale (art. 484 din lege)

- 1) Taxă de salubritate 5,00 lei/persoană/an
- 2) Taxă pentru eliberarea autorizației de funcționare în vederea desfășurării activităților comerciale pe teritoriul comunei Moldova Sulița – 157,00 lei/ an

VIII. Alte taxe locale (art. 486 din lege)

- (1) Taxa pentru utilizarea locurilor publice este de 2,00 lei/ mp
- (2) Taxa pentru îndeplinirea procedurii de divorț pe cale administrativă este în cuantum de 523,00 lei.
- (3) Pentru eliberarea de copii heliografice de pe planuri cadastrale sau de pe alte asemenea planuri, deținute de consiliile locale, taxa este de **21,00 lei**.
- (4) Alte taxe:
- A) Taxă xerox – **0,50 lei** pag A4
1,00 lei pag A3
- B) Taxă trimitere fax – **3,00 lei** intern
5,00 lei extern
- (5) Taxă pentru oficierea căsătoriilor în afara programului de lucru – 52,00 lei
- (6) Taxă pentru paza obiectivelor, bunurilor, valorilor și protecția persoanelor – 21 lei/an pentru fiecare familie
- (7) Taxă pentru Securitatea la incendii PSI – 3 lei/ persoană anual
- (8) Taxă viză semestrială atestat producător – 10,00 lei
- (9) Taxă pentru serviciile oferite persoanelor fizice și juridice, cu utilizarea mașinilor din dotarea Primăriei Moldova Sulița, după cum urmează:
- a) 42,00 lei/ h la mini excavator;
- b) 84,00 lei/ h la excavator;
- c) 42,00 lei / h la tractor cu remorcă;
- d) 73,00 lei/ h la autobasculantă;
- (10) Taxă de închiriere a spațiilor de locuit din cadrul clădirilor aflate în domeniul public al comunei Moldova Sulița, județul Suceava, închiriate persoanelor fizice sau juridice - 2,00 lei/ m.p./ lună
- (11) Tarife lunare pe m.p. la chiriile pentru spațiile cu altă destinație decât cea de locuințe închiriate persoanelor fizice sau juridice:
- 7,00 lei/ m.p. pentru spațiile comercializare propriu zise;
- 5,00 lei/ m.p. pentru spațiile utilizate de societăți comerciale ca sedii administrative;
- 4,00 lei/ m.p. pentru spațiile utilizate de societățile comerciale ca depozite și magazii de mână;
- 4,00 lei/ m.p. pentru spațiile utilizate de regiile autonome și unități bugetare ca sedii administrative;
- 7,00 lei/ m.p. pentru spațiile utilizate de regiile autonome și unități bugetare ca depozite și magazii.

- (12) Chirie pentru închirierea căminelor culturale – 523,00 lei / activitate privată cu excepția prohoadelor și activităților culturale
- (13) Chirie pentru închirierea veselei – 10% din valoarea acesteia
- (14) Chiria pentru spațiile utilizate de personalul medical din cadrul Dispensarului uman al comunei Moldova Sulița – 10,00 lei/ m p/ an
- (15) Taxă reprezentând contravaloarea certificatului de înregistrare a vehiculelor – 52,00 lei cu excepția vehiculelor cu tracțiune animală la care taxa este 10,00 lei

PRIMAR,

Jecalo Petru



SECRETAR GENERAL,

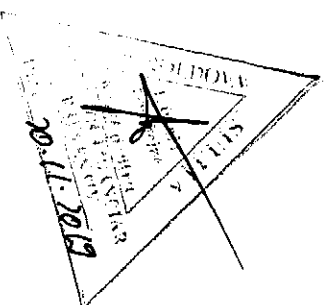

la HCL.nr. 34 din 20.11.2019**I Scutiri - Impozit pe clădiri** (art. 456 alin.2 din lege)

- 1.1. Se acordă scutirea impozitului/ taxei pe clădiri, altele decât cele prevăzute la articolul 456 alin.(1) din lege, pentru următoarele clădiri:
- clădirile afectate de calamități naturale, pentru o perioadă de până la 5 ani, începând cu 1 ianuarie a anului în care s-a produs evenimentul;
- 1.2. Se acordă reducerea cu 50% a impozitului/ taxei pe clădiri, altele decât cele prevăzute la articolul 456 alin.(1) din lege, pentru următoarele clădiri:
- clădirea nouă cu destinație de locuință, realizată în condițiile Legii locuinței nr. 114/1996, republicată, cu modificările și completările ulterioare, precum și clădirea cu destinație de locuință, realizată pe bază de credite, în conformitate cu Ordonanța Guvernului nr. 19/1994 privind stimularea investițiilor pentru realizarea unor lucrări publice și construcții de locuințe, aprobată cu modificări și completări prin Legea nr. 82/1995, cu modificările și completările ulterioare. În cazul înstrăinării clădirii, scutirea de impozit nu se aplică noului proprietar al acesteia;
 - clădirea folosită ca domiciliu, aflată în proprietatea sau coproprietatea persoanelor ale căror venituri lunare constau în exclusivitate din indemnizație de șomaj sau ajutor social.

II Scutiri – Impozit pe teren (art. 464 alin.2 din lege)

- II.1. Se acordă scutirea impozitului/ taxei pe teren, altele decât cele prevăzute la articolul 464 alin.(1) din lege, pentru:
- terenurile afectate de calamități naturale, pentru o perioadă de până la 5 ani;
 - terenurile extravilane situate în arii naturale protejate supuse unor restricții de utilizare (păduri).
- II.2. Se acordă reducerea cu 50% a impozitului/ taxei pe teren, altele decât cele prevăzute la articolul 464 alin.(1) din lege, pentru :
- terenurile aflate în proprietatea persoanelor ale căror venituri lunare constau în exclusivitate din indemnizație de șomaj sau ajutor social;

III Scutiri - Mijloace de transport (art. 469 alin.2 din lege)

III.1. Sunt scutite de la plata impozitului vehiculele cu tracțiune animală

IV Scutiri - Taxe speciale (art. 485 alin.1 din lege)

- IV.1. Se acordă scutire de la plata taxelor speciale instituite conform art. 484, pentru următoarele persoane fizice sau juridice:
- III.1.1. Sunt scutite de la plata impozitului vehiculele cu tracțiune animală
- IV Scutiri - Taxe speciale (art. 485 alin.1 din lege)
- a) veteranii de război, văduvele de război și văduvele nerecăsătorite ale veteranilor de război;
 - b) persoanele fizice prevăzute la art. 1 din Decretul-lege nr. 118/1990, republicat, cu modificările și completările ulterioare;

V Scutiri - Alte taxe Locale (art. 487 din lege)

V.1. Se acordă scutiri de la plata taxelor instituite conform art. 486 următoarelor persoane fizice sau juridice:

- a) veteranii de război, văduvele de război și văduvele nerecăsătorite ale veteranilor de război;
- b) persoanele fizice prevăzute la art. 1 din Decretul-lege nr. 118/1990, republicat, cu modificările și completările ulterioare.

Celelalte reglementări privind scutirile și reducerile impozitelor/ taxelor prevăzute de lege, vor fi aplicate în mod corespunzător.

PRIMAR,

Jecalo Petru

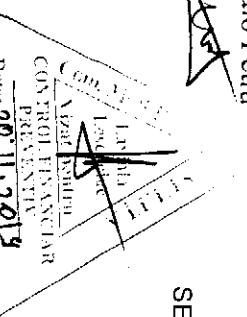

SECRETAR GENERAL,

Data: 20.11.2019

ROMANIA
JUDEȚUL SUCEAVA
COMUNA MOLDOVA-SULITA
-CONSILIUL LOCAL-

HOTARARE

privind modificarea structurii organizatorice si a statutului de functii ale aparatului de specialitate al Primarului comunei Moldova-Sulita, judetul Suceava

Consiliul local al comunei Moldova-Sulita, judetul Suceava;

Avand în vedere:

- referatul de aprobare a domnului primar Jecalo Petru înregistrata la nr.3706 din 20.09.2019, cu privire la necesitatea modificarii structurii organizatorice si a statutului de functii ale aparatului de specialitate al primarului comunei Moldova-Sulita;
- raportul compartimentului de specialitate din cadrul primariei înregistrat la nr. 3711 din 23.09.2019 si avizul comisiei de specialitate a consiliului local;
- adresa Institutiei Prefectului-Judetul Suceava nr. 7695 din 15.04.2019;
- art. 405 si art. 611 alin. (1) din Ordonanta de Urgenta a Guvernului nr. 57/2019 privind

Codul administrativ

- art. 11 alin.(2) din Legea cadru a salarizarii nr. 153/2017, cu modificarile si completarile ulterioare;
- art.40 alin.(1) lit.“a” din Legea nr.53/2003-Codul Muncii, cu modificarile si completarile ulterioare;
- art.III alin. (1) si (5) din OUG 63/2010 pentru modificarea si completarea

Legii nr.273/2006 privind finantele publice locale si pentru stabilirea unor masuri financiare;

- a) din Ordonanta de Urgenta a Guvernului nr. 57/2019 privind Codul administrativ;

HOTARASTE:

Art.1. Se aproba modificarea structurii organizatorice si a statutului de functii ale aparatului de specialitate al Primarului comunei Moldova-Sulita, judetul Suceava, conform anexelor 1 si 2, care fac parte integranta din prezenta hotarare.

Art.2. Primarul comunei Moldova-Sulita, va duce la indeplinire prevederile prezentei hotarari.

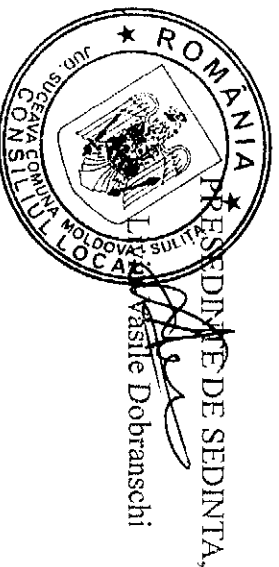

CONTRASEMNEAZA:
SECRETAR,
Vasile Hărăsemciuc

Moldova-Sulita, 20.11.2019
Nr. 35

STRUCTURA ORGANIZATORICA
 a aparatului de specialitate al primarului comunei
 Moldova-Sulita, judetul Suceava

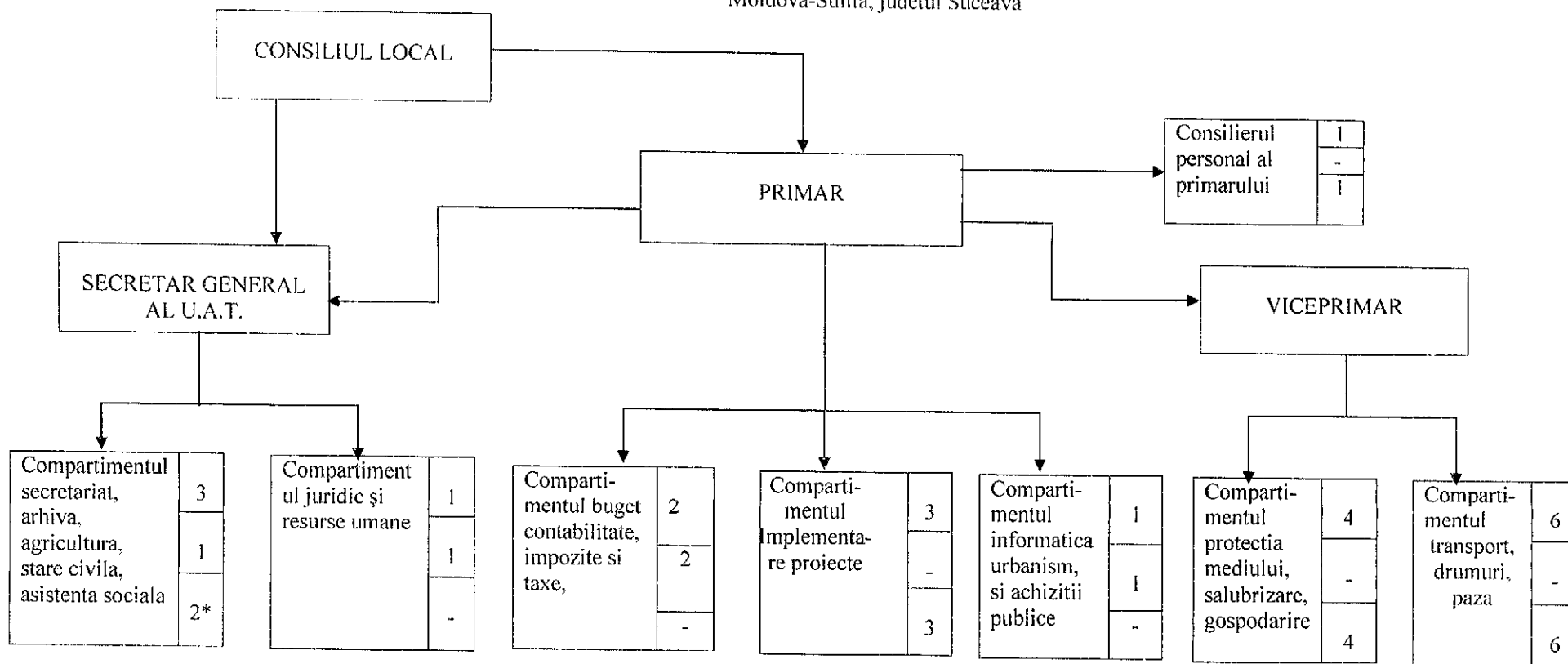

LEGENDA

Total posturi de conducere:	3
Total posturi de execuție, d.c.	21
- functii publice	5
- contractuali	16*

* inclusiv un asistent medical comunitar

PRIMAR,
 Jecalo Petru



SECRETAR,

NR. CRT.	Numele, prenumele/VACANT, temporar VACANT dupa caz	STRUCTURA	FUNCTIA DE DEMNITATE PUBLICA	Funcția publică			Clasa	Gradul profesional	Nivelul studiilor	Funcția contractuală		Treapta profesională /grad	Nivelul studiilor	OBSERVAȚII
				Înalt funcționar public	de conducere	de execuție				de conducere	de execuție			
		DEMNITARI												
	Iecalo Petru		primar											
	Serghe Maria		viceprimar											
1	Vacant	Consilierul primarului												
		SECRETAR GENERAL												
2	Harasemciuc Vasile				secretar gn			S			cons.primar	IA	S	
		Compartim. secretariat, arhiva, agricultură, stare civila, asistenta sociala												
3	Serafesco Marina													
4	Mehno Ilie Vasile				inspector		I	superior	S					
5	Marmeliuc Elena										referent asistent co	IA	M	PL
		Compartiment juridic si resurse umane												
6	Vacant													
		Compartiment buget, contabilitate, impozite si taxe												
7	Lesenciuc Lavinia-Ionela				inspector		I	asistent	S					
8	Voloșiniuc Ioana				inspector		I	debutant	S					
		Compartimentul informatica, urbanism si achizitii publice												
9	Vacant													
		Compartiment implementare proiecte												
10	Harasemciuc Viorica													
11	Vacant										referent	debutant	M	
12	Vacant										consilier	debutant	S	
		Compartimentul protectia mediului, salubritate, gospodarie									consilier	debutant	S	
13	Serghe Mihai													
14	Psariuc Anisoara										muncitor	III	G	
15	Duceac Mihai George										guard		G	
16	Lazar Ioan										muncitor	ne calificat	G	
		Compartimentul transport, drumuri, paza									muncitor	ne calificat	G	
17	Harasemciuc Dorel													
18	Rusan Orest Silvestru										sofer	I	G	
19	Serafescu Daniel										sofer	II	G	
20	Cobilita Florin										sofer	II	G	
21	Vacant										paznic		G	
22	Vacant										sofer	II	G	

Funcția - Număr posturi	Ocupate	Vacante	Total
Nr. total de funcții publice	4	2	6
Nr. total de înalți funcționari publici	0	0	0
Nr. total de funcții publice de conducere	1		1
Nr. total de funcții publice de execuție	3	2	5
Nr. total de funcții contractuale de execuție	11	5	16
Nr total de posturi potrivit art. III alin. (2) din O.U.G. Nr. 63/2010	15	7	22
Nr. total de funcții din instituție (inclusiv 1 asistent medical comunitar)			22

* sub fiecare șef de structură se vor trece toate funcțiile publice și tot personalul contractual

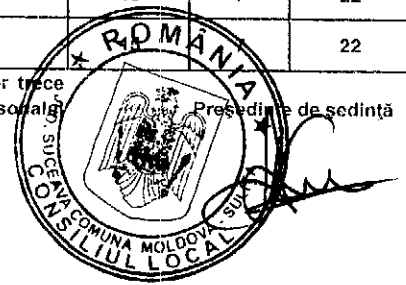

Primar,
Iecalo Petru

Secretar

ROMANIA
JUDETUL SUCEAVA
COMUNA MOLDOVA-SULITA
-CONSILIUL LOCAL-

HOTARARE
privind aprobarea executiei bugetare pe trimestrul III al anului 2019

Consiliul Local al comunei Moldova-Sulita, judetul Suceava;

Avand in vedere:

- referatul de aprobare al primarului comunei Moldova-Sulita, înregistrata la nr. 3931 din 11.10.2019;
- raportul compartimentului de resort din cadrul Primariei comunei Moldova-Sulita înregistrat la nr. 3985 din 16.10.2019 si avizul comisiei de specialitate a consiliului local;
- prevederile art. 49 alin.(12) si art.57 alin.(2) din Legea nr.273/2006 privind finantele publice locale, cu modificarile si completarile ulterioare;
- In baza prevederilor Legii nr.24/2000 privind normele de tehnica legislativă pentru elaborarea actelor normative, republicată, cu modificările și completările ulterioare;
- In temeiul art.129 alin.(4) lit. a), art. 139 alin.(3) lit. a) si art. 196 alin.(1) lit. a) din Ordonanta de Urgenta a Guvernului nr. 57/2019 privind Codul administrativ;

HOTARASTE:

Articol unic. Aproba executia bugetului local de venituri si cheltuieli al comunei Moldova-Sulita pe trimestrul III al anului 2019, conform anexei care fac parte integranta din prezenta hotarare.

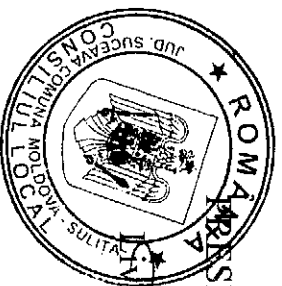

PRESEDINTE DE SEDINTA,
Vasile Dobranschi

Moldova-Sulita, 20.11.2019
Nr. 36

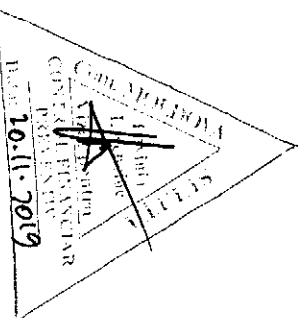

CONTRASEMNEAZA:
SECRETAR,
Vasile Hărăsemciuc

DENUMIRE INDICATOR	COD INDICATOR	PREVEDERI INITIALE	PREVEDERI DEFINITIVE	ÎNCASĂRI PLĂȚI
VENITURILE BUGETELOR LOCALE		552.170,00	979.555,00	805.408,40
<i>Impozit pe venit</i>	03 02	0,00	0,00	1.697,50
Impozit pe venituri	03 02 18	0,00	0,00	1.697,50
<i>Cote și sume defalcate din impozitul pe venit</i>	04 02	10.250,00	210.250,00	220.169,10
Cote defalcate din impozitul pe venit	04 02 01	7.750,00	7.750,00	66.887,10
Sume aloate din cotele defal din impozitul pe venit pentru echilibrarea bugetelor locale	04 02 04	2.500,00	2.500,00	46.515,00
Sume repartizate din Fondul la dispoziția Consiliului Județean	04 02 05	0,00	200.000,00	106.767,00
<i>Impozit și taxe pe proprietate</i>	07 02	29.000,00	32.789,00	18.673,35
<i>Impozit și taxa pe clădiri</i>	07 02 01	3.000,00	3.000,00	2.252,35
Impozit și taxa pe clădiri persoane fizice	07 02 01 01	0,00	0,00	1.783,00
Impozit și taxa pe clădiri persoane juridice	07 02 01 02	3.000,00	3.000,00	469,35
<i>Impozit și taxa pe teren</i>	07 02 02	19.000,00	22.789,00	11.978,00
Impozit și taxa pe teren persoane fizice	07 02 02 01	18.000,00	18.000,00	4.537,00
Impozit și taxa pe teren persoane juridice	07 02 02 02	1.000,00	1.000,00	247,00
Impozit pe terenul extravilan	07 02 02 03	0,00	3.789,00	7.194,00
Taxe judiciare de timbru și alte taxe de timbru	07 02 03	7.000,00	7.000,00	4.443,00
Alte impozite si taxe pe proprietate	07 02 50	0,00	0,00	0,00
Sume defalcate din TVA	11 02	475.000,00	475.000,00	517.813,95
Sume defalcate din TVA pentru finanțarea ch descentr la niv com, orșalor, municipiilor seet etc	11 02 02	78.000,00	78.000,00	120.813,95
Sume defalcate din TVA pentru echilibrarea bugetelor locale	11 02 06	397.000,00	397.000,00	397.000,00
Taxe pe servicii speciale	15 02	0,00	0,00	0,00
Impoziti pe spectacole	15 02 01	0,00	0,00	0,00
Taxe pe utilizarea bunurilor, autorizarea utilizării bunurilor sau pe desfășurarea de activități	16 02	5.301,00	5.301,00	9.240,00
<i>Impozit pe mijloace de transport</i>	16 02 02	2.000,00	2.000,00	5.545,00
Taxa asupra mijloacelor de transport deținute de persoane fizice	16 02 02 01	0,00	0,00	5.545,00
Taxa asupra mijloacelor de transport deținute de persoane juridice	16 02 02 02	2.000,00	2.000,00	0,00
Taxe și tarife pentru eliberarea de licențe și autorizații de funcționare	16 02 03	3.301,00	3.301,00	3.695,00
Alte taxe pe utilizarea, bunurilor, autorizarea utilizării bunurilor sau pe desfășurarea activității	16 02 50	0,00	0,00	0,00
Venituri din proprietate	30 02	0,00	0,00	3.545,00
Venituri din concesiuni și închirieri	30 02 05	0,00	0,00	3.545,00
Alte venituri din concesiuni și închirieri de către instituțiile publice	30 02 05 30	0,00	0,00	3.545,00
Venituri din taxe administrative, eliberări permise	34 02	0,00	0,00	0,00
Taxe judiciare de timbru	34 02 02	0,00	0,00	0,00
Amenzi, penalități confiscări	35 02	2.000,00	2.000,00	4.005,50
Venituri din amenzi și alte sancțiuni aplicate potrivit dispozițiilor legale	35 02 01	2.000,00	2.000,00	4.005,50
Venituri din amenzi și alte sancțiuni aplicate de către alte instituții de specialitate	35 02 01 02	2.000,00	2.000,00	4.005,50
Diverse venituri	36 02	5.019,00	5.019,00	1.666,00

Alte venituri	36 02 50	5.019,00	5.019,00	1.666,00
Transferuri voluntare altele	37 02	0,00	0,00	0,00
Vărsăm înte din secțiunea de funcționare pentru finanțarea secțiunii de dezvoltare a bugetului loc	37 02 03	0,00	0,00	-24.562,50
Vărsăm înte din secțiunea de funcționare	37 02 04	0,00	0,00	24.562,50
Venituri din valorificarea unor bunuri	39 02	0,00	0,00	0,00
Venituri din valorificarea unor bunuri ale instituțiilor publice	39 02 01	0,00	0,00	0,00
Incasări din rambursarea împrumutului	40 02	0,00	0,00	0,00
Sume din excedentul bugetului local unității SD	40 02 14	0,00	0,00	0,00
Subvenții de la bugetul de stat	42 02	25.600,00	38.600,00	28.598,00
Subvenții primite din Fondul de Intervenție	42 02 28	0,00	13.000,00	13.000,00
Subvenții pentru acordarea ajutorului pentru încălzirea locuinței cu lemne, cărbuni, combustibili petrolieri	42 02 34	10.000,00	10.000,00	0,00
Subvenții de la bugetul de stat pentru finanțarea sănătății	42 02 41	15.600,00	15.600,00	15.598,00
Subvenții de la alte administrații	43 02	0,00	23.795,00	0,00
Sume alocate din bugetul AFR pentru susținerea proiectelor din PNDR 2014 - 2020	43 02 31	0,00	23.795,00	0,00
Sume primite de la UE/ alți donatori în contul plăților	48 02	0,00	186.801,00	0,00
Sume primite în contul plăților efectuate în anul curent	48 02 04 01	0,00	18.526,00	0,00
Prefinanțare	48 02 04 03	0,00	168.275,00	0,00
CHELTUIELILE BUGETELOR LOCALE		552.170,00	979.555,00	566.587,69
Autorități publice și acțiuni externe	51 02	257.398,00	340.213,00	262.622,87
TITLUL I CHELTUIELI DE PERSONAL	51 02 10	186.198,00	190.198,00	178.875,00
TITLUL II BUNURI ȘI SERVICII	51 02 20	71.200,00	143.415,00	64.485,37
TITLUL XI ALTE CHELTUIELI	51 02 59	0,00	6.600,00	6.600,00
TITLUL XII ACTIVE NEFINANCIARE	51 02 71	0,00	0,00	12.662,50
Tranzacții privind datoria publică și împrumuturi	55 02	1.000,00	1.000,00	1.786,87
TITLUL II BUNURI ȘI SERVICII	55 02 20	1.000,00	1.000,00	1.786,87
Ordine publică și siguranță națională	61 02	10.803,00	10.803,00	10.631,00
TITLUL I CHELTUIELI DE PERSONAL	61 02 10	10.803,00	10.803,00	10.631,00
TITLUL II BUNURI ȘI SERVICII	61 02 20	0,00	0,00	0,00
Învățământ	65 02	80.500,00	308.896,00	133.545,95
TITLUL II BUNURI ȘI SERVICII	65 02 20	28.400,00	28.400,00	21.310,15
TITLUL IX ASISTENȚĂ SOCIALĂ	65 02 57	52.100,00	52.100,00	100.335,80
TITLUL X PROIECTE CU FINANȚARE DIN FONDUL EUROPEAN AGRICOL DE DEZVOLTARE RURALĂ	65 02 58	0,00	228.396,00	11.900,00
TITLUL XII ACTIVE NEFINANCIARE	65 02 71	0,00	0,00	0,00
Sănătate	66 02	15.600,00	15.600,00	11.668,00
TITLUL I CHELTUIELI DE PERSONAL	66 02 10	15.600,00	15.600,00	15.597,00
TITLUL II BUNURI ȘI SERVICII	66 02 20	0,00	0,00	0,00
TITLUL XIX PLĂȚI EFECTUATE ÎN ANUL PRECEDENT ȘI RECUPERATE ÎN ANUL CURENT	66 02 58	0,00	0,00	0,00
TITLUL XII ACTIVE NEFINANCIARE	66 02 71	0,00	0,00	0,00
Cultură recreere și religie	67 02	0,00	22.200,00	0,00
TITLUL II BUNURI ȘI SERVICII	67 02 20	0,00	0,00	0,00
TITLUL X PROIECTE CU FINANȚARE DIN	67 02 58	0,00	22.200,00	0,00

FONDUL EUROPEAN AGRICOL DE DEZVOLTARE RURALĂ					
TITLUL XII ACTIVE NEFINANCIARE	67 02 71	0,00	0,00	0,00	0,00
Asigurări și asistență socială	68 02	107.833,00	111.622,00	107.268,00	
TITLUL I CHELTUIELI DE PERSONAL	68 02 10	94.044,00	94.044,00	99.690,00	
TITLUL IX ASISTENȚĂ SOCIALĂ	68 02 57	13.789,00	17.578,00	7.578,00	
Locuințe, servicii și dezvoltare publică	70 02	7.000,00	7.000,00	0,00	
TITLUL II BUNURI ȘI SERVICII	70 02 20	7.000,00	7.000,00	0,00	
TITLUL VII ALTE TRANSFERURI	70 02 55	0,00	0,00	0,00	
TITLUL XII ACTIVE NEFINANCIARE	70 02 71	0,00	0,00	0,00	
Protecția mediului	74 02	47.036,00	47.036,00	25.059,00	
TITLUL I CHELTUIELI DE PERSOANAL	74.02.10	27.036,00	27.036,00	24.347,00	
TITLUL II BUNURI ȘI SERVICII	74 02 20	20.000,00	20.000,00	712,00	
Transporturi	84 02	25.000,00	115.185,00	14.006,00	
TITLUL II BUNURI ȘI SERVICII	84 02 20	25.000,00	102.185,00	14.006,00	
TITLUL XII ACTIVE NEFINANCIARE	84 02 71	0,00	13.000,00	0,00	

PREȘEDINTE DE ȘEDINȚĂ,

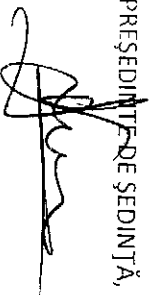

SECRETAR GENERAL,